

**BASES CONCURSO PÚBLICO  
DIRECTORÍA ESTABLECIMIENTO MUNICIPAL  
ESCUELA INGENIERO JORGE ALESSANDRI R.  
ILUSTRE MUNICIPALIDAD DE CURICÓ**

**BASES DE CONVOCATORIA**

El Jefe de Departamento de Administración de Educación Municipal de la ILUSTRE MUNICIPALIDAD DE CURICÓ, en virtud de lo dispuesto en los artículos 31 bis y siguientes del DFL N° 1, de 1996, del Ministerio de Educación, que fijó el texto refundido, coordinado y sistematizado de la Ley N° 19.070, que aprobó el Estatuto de los Profesionales de la Educación, modificado por la Ley N° 20.501, de 2011, sobre Calidad y Equidad de la Educación y de lo dispuesto en los artículos 86 y siguientes del Decreto Supremo N° 453, de 1991, del Ministerio de Educación, que estableció el Reglamento de la Ley N° 19.070, modificado por los Decretos Supremos N° 215, de 2011 y 119 de 2012, del Ministerio de Educación, convoca a concurso público para proveer el cargo de Director/a del Establecimiento Educacional ESCUELA INGENIERO JORGE ALESSANDRI R., RBD 2734.

**DIRECTOR/A ESTABLECIMIENTO MUNICIPAL  
ESCUELA INGENIERO JORGE ALESSANDRI R.**

Las presentes bases contienen los siguientes elementos:

1. Identificación del cargo
2. Contexto y entorno del cargo
3. Perfil profesional del cargo
4. Requisitos legales para desempeñar el cargo
5. Condiciones de desempeño del cargo
6. Nivel referencial de remuneración
7. Etapas del proceso de selección
8. Proceso de postulación y recepción de antecedentes
9. Calendarización del proceso
10. Convenio de desempeño

**I. IDENTIFICACIÓN DEL CARGO**

- Cargo : Director(a)
- Establecimiento : ESCUELA INGENIERO JORGE ALESSANDRI R.
- RBD : 2734
- Horas Cronológicas : 44
- Tipo de Jornada : Jornada Escolar Completa
- Dependiente de : Jefe de Departamento de Administración de Educación Municipal
- Lugar de desempeño : Avenida Alessandri 1700
- Ciudad/Comuna : Curicó
- Región : Maule
- Fecha de vacancia : 29/07/2018

**II. CONTEXTO Y ENTORNO DEL CARGO**

**1.- ANTECEDENTES GENERALES**

• Características geográficas de la comuna: Colegio Alessandri, dependiente de la Ilustre Municipalidad de Curicó, se encuentra ubicado en la Avenida Alessandri S/N, en el sector norte de la ciudad de Curicó, situado en un sector de acelerado crecimiento económico y poblacional. Ubicado en sector neurálgico de la ciudad, con la instalación de centros comerciales que han hecho crecer la población flotante del sector.

Además, se ubica en un sector de alta concentración de población migrante.

- Niveles Educativos: Preescolar, Básica
- Localidad: Urbano
- Programas: SEP, PIE
- Matrícula últimos 5 años:

2017	558
2016	516
2015	530
2014	564
2013	1

- Índice de Vulnerabilidad %: Básica 88
- Concentración de alumnos prioritarios %: 67
- Resumen SIMCE

<b>4° Básico</b>	2013	2014	2015	2016	2017	
Lectura	258	252	288	276	257	
Matemática	246	250	267	269	252	

<b>8° Básico</b>	2011	2013	2014	2015	2017	
Lectura	251	240	232	246	248	

Matemática	276	250	260	250	270
Cs. Naturales		255		258	264

- Estructura según género: Mxto

- Dotación total: 50

- Evaluación Docente:

06 Destacados  
28 Competentes  
01 Básicos  
0 Insatisfactorios  
0 No evaluados

(\*) Puede encontrar información adicional en la Ficha del Establecimiento en <http://masinformacion.mineduc.cl>

## 2.- ORGANIGRAMA



### Organigrama Departamento de Administración de Educación Municipal

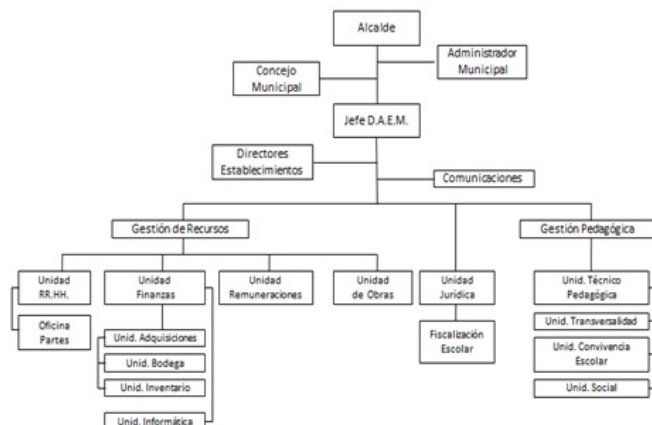

## 3.- ENTORNO DEL CARGO

- Sellos de la política educativa territorial:
  - Mejorar la gestión administrativa de los establecimientos.
  - Inversión con sentido pedagógico de los recursos económicos del establecimientos.
  - Liderar los establecimiento con un acento en lo pedagógico.
  - Avanzar hacia la construcción de comunidades de aprendizaje.
  - Avanzar en trabajar en RED tanto en el ámbito directivo como docente.
  - Diversificar los proyectos curriculares reformulando los PEI y desidiendo autónomamente los establecimientos la utilización de sus horas de libre disposición como del modelo pedagógico a instaurar.

- Equipo de trabajo: El equipo de trabajo del Director/a está integrado por:

Esta instancia está integrada por el inspector general, las coordinadoras de básica, educación inicial y PIE. Su función es asesorar al director y a los profesores sobre la convivencia escolar, la planificación, ejecución, didáctica y evaluación del proceso de enseñanza al interior del colegio.

El Colegio en la actualidad cuenta con personas que desempeñan funciones propias de su cargo y se distribuyen de la siguiente forma:

- 1 Director.
- 1 Inspector General.
- 1 Coordinadora Educación Básica.
- 1 Coordinadora de Educación Inicial.
- 1 Encargado de Convivencia Escolar
- 1 Coordinadora PIE
- 23 Docentes de aula.
- 1 Encargado de Informática.
- 1 Secretaria.
- 1 Encargada de Biblioteca CRA.
- 7 Auxiliares de Servicio.
- 1 Encargado de Inspectoría de Patio.
- 1 Kinesiólogo.
- 1 Fonoaudiólogo.
- 1 Nochero.
- 6 Educadoras PIE
- 4 Educadoras de párvulos.
- 6 Paradocentes.
- 6 Asistentes de Aula.
- 4 Técnicos en Educación Inicial.

• Redes externas al establecimiento:

El Director/a del Colegio Alessandri se relaciona con la Secretaría Regional del Ministerio de Educación (SECREDOC), la Dirección Provincial de Educación de Curicó (DEPROE), la Superintendencia de Educación Escolar, la Agencia de Calidad, la Junta Nacional de Jardines Infantiles (JUNJI), el Servicio Nacional para la Prevención y Rehabilitación del Consumo de Drogas y Alcohol (SENA), con el Centro General de Padres y el Consejo Escolar con los cuales el establecimiento dialoga constantemente a través de reuniones permanentes. De igual forma esta Escuela se relaciona especialmente con el Hospital de Curicó, la Dirección de Desarrollo Comunal, la Corporación Cultural de Curicó, el Departamento de Salud Municipal, el CESFAM Sol de Septiembre, Carabineros de Chile, la Cruz Roja, además del resto de las escuelas de la comuna, junto con encontrarse trabajando en una iniciativa que impulsa el desarrollo educativo de los estudiantes.

• Organizaciones internas al establecimiento: El colegio Alessandri, promueve la participación y la asociatividad de los integrantes de la comunidad educativa: Viven en el establecimiento las siguientes orgánicas:

- Consejo de Profesores, con su respectivo representante en el Consejo Escolar.
- Centro de Estudiantes, con su respectivo representante en el Consejo Escolar.
- Centro General de Padres y Apoderados, con su respectivo representante en el Consejo Escolar.
- Reuniones gremiales de los asistentes, con su respectivo representante en el Consejo Escolar.

• Relación de los padres, madres y apoderados con el establecimiento:

- Nivel socioeconómico: medio-bajo

La mayoría de los apoderados ha declarado tener entre 10 y 11 años de escolaridad y un ingreso del hogar que varía entre \$290.001 y \$460.000.

Entre 57,01% y 75% de los estudiantes se encuentra en condición de vulnerabilidad social.

### III. PERFIL PROFESIONAL DEL CARGO

#### 1.- MISIÓN

Liderar y gestionar el establecimiento educacional y su comunidad educativa en función de potenciar la mejora de los aprendizajes, el desarrollo integral de los estudiantes, la inclusión educativa y la convivencia escolar, de manera acorde con el proyecto educativo, la normativa vigente y las políticas tanto locales como nacionales.

#### 2.- PRINCIPIO ÉTICO-MORAL

Como líder educativo, orienta sus decisiones y acciones de gestión en el marco de valores universales a partir de los cuales la educación es un derecho inalienable. Es capaz de valorar y promover en la comunidad educativa la inclusión de la diversidad (social y cultural), guiando su quehacer hacia la transparencia, equidad, justicia y no discriminación, estando en el centro de sus decisiones el bienestar de los estudiantes.

Logra desarrollar sus habilidades en un contexto de reflexión y continuo aprendizaje, siendo capaz de evaluar y evaluarse en un proceso de retroalimentación continua.

#### 3.- FUNCIONES ESTRATÉGICAS

La función principal del/la Director/a del establecimiento educacional, de conformidad a lo establecido en el inciso segundo del artículo 7 y 7 bis del DFL 1, de 1996, será "dirigir y liderar el proyecto educativo institucional. Asimismo, será el responsable de velar por la participación de la comunidad escolar, convocándola en las oportunidades y con los propósitos previstos en la ley".

Complementariamente a lo establecido en el artículo 7 bis del DFL1, de 1996, y para dar cumplimiento a las funciones precedentemente señaladas, el/la Director/a contará con las siguientes atribuciones:

##### 1.- En lo pedagógico:

- Formular, hacer seguimiento y evaluar, con una visión de largo plazo, las metas y objetivos del establecimiento, los planes y programas de estudio, y las estrategias para su implementación.
- Organizar, orientar y observar las instancias de trabajo técnico -pedagógico y de desarrollo profesional de los docentes del establecimiento, facilitando la implementación de nuevas propuestas por parte de los docentes.
- Gestionar el desempeño de los docentes seleccionando e implementando acciones para que los docentes logren aprendizajes efectivos en sus estudiantes.
- Incorporar a las familias como recursos de apoyo, reconociendo la diversidad de oportunidades con que cuenta la comunidad escolar.
- Adoptar las medidas para que los padres o apoderados reciban regularmente información sobre el funcionamiento del establecimiento y el progreso de sus hijos.
- Desarrollar un ambiente de respeto, valoración, estimulación intelectual y altas expectativas para los diferentes actores de la comunidad educativa, con el fin de propiciar los aprendizajes de los estudiantes.
- Responsabilizarse por los resultados y tomar las decisiones correspondientes basadas en evidencias.

##### 2.- En lo administrativo:

- Organizar y supervisar el trabajo de los docentes y de los asistentes de la educación.
- Asignar recursos humanos y pedagógicos de acuerdo a las evaluaciones disponibles u otras que él pudiera desarrollar y de las fortalezas de su equipo docente, para el logro de los objetivos y metas del establecimiento.
- Proponer anualmente al sostenedor el término de la relación laboral de hasta un 5% de los docentes del respectivo establecimiento, siempre que hubieren resultado mal evaluados.
- Proponer el personal a contrata y de reemplazo, tanto el docente como los asistentes de la educación.
- Designar y remover a quienes ejerzan los cargos de Subdirector, Inspector General y Jefe Técnico del establecimiento educacional.
- Participar en la selección de los profesores cuando vayan a ser destinados a ese establecimiento.
- Proponer al sostenedor, incrementos a las asignaciones salariales y asignaciones salariales especiales para docentes.
- Promover una adecuada convivencia en el establecimiento educacional.

### 3.- En lo financiero:

- Asignar, administrar y controlar los recursos en los casos que se le haya otorgado esa facultad por el sostenedor.
- Ser proactivo en la búsqueda de otros recursos de financiamiento, aporte o alianzas con otras organizaciones.

### 4.- Otras Atribuciones:

- Finalmente, el Director del establecimiento educacional deberá informar al sostenedor, al Jefe del Departamento de Administración de Educación Municipal o de la Corporación Municipal y a la comunidad escolar, en diciembre de cada año, el grado de cumplimiento de las metas y los objetivos establecidos en su respectivo convenio de desempeño.

## 4.- COMPETENCIAS PARA EL EJERCICIO DEL CARGO

Competencias	Descripción	Ponderador
PROMOVER UNA VISIÓN ESTRATEGICA COMPARTIDA	Construye una visión futura creativa y compartida, que incorpore en su definición a la comunidad, que formente el compromiso con los objetivos grupales, las altas expectativas, la excelencia y la calidad en el cumplimiento de metas, en un marco de inclusión y equidad. Esta visión deberá ser enfocada en el mejoramiento de los logros de aprendizaje y de la formación integral los niños y niñas como fin último. Incluye la capacidad de conocer y analizar el contexto del establecimiento, de la sociedad actual y como en la construcción de esta visión es integrado el contexto en pro de los logros y resultados.	20%
DESARROLLAR LAS CAPACIDADES PROFESIONALES	Capacidad para identificar, comprender, potenciar y articular las habilidades y motivación de docentes y asistentes de la educación, de manera de construir/ desarrollar capacidades internas y de equipo que permitan alcanzar objetivos y metas del establecimiento sosteniéndolas en el tiempo. Además, es capaz de detectar oportunamente las necesidades de fortalecimiento para buscar oportunidades de desarrollo profesional y promueve el liderazgo en otros miembros del equipo directivo y docente.	20%
LIDERAR LOS PROCESOS DE ENSEÑANZA Y APRENDIZAJE	Capacidad para gestionar las prácticas asociadas a la sala de clases y monitoreo de lo que ocurre en ella, demostrando habilidad de proveer de apoyo técnico a docentes. Implica el acompañar la implementación curricular, las prácticas pedagógicas y la evaluación de los logros del aprendizaje, de manera de mantener el foco en los procesos de enseñanza aprendizaje, además de promover el trabajo colaborativo de y entre los docentes y el equipo directivo. Manifiesta interés en mantenerse actualizado en sus conocimientos y habilidades, en pro de la mejora de los procesos de enseñanza y aprendizaje.	20%
GESTIONAR LA CONVIVENCIA: PARTICIPACIÓN DE LA COMUNIDAD ESCOLAR Y GESTIÓN DE REDES	Capacidad para generar relaciones internas y externas a la escuela que se caractericen por ser colaborativas y que promuevan activamente una convivencia escolar, el alcanzar las metas del Proyecto Educativo Institucional (PEI) y un clima escolar basado en relaciones de confianza y respeto. Incluye la habilidad de comunicarse de manera efectiva, abierta, clara y congruente, en el sentido de poder identificar y establecer estas redes (internas y/o externas) que permitan desarrollo.	20%
DESARROLLAR Y GESTIONAR EL ESTABLECIMIENTO ESCOLAR	Establecer condiciones de trabajo que permitan a los docentes y asistentes de la educación desarrollar todas sus motivaciones y capacidades, gestionando el establecimiento en el marco normativo y político actual, vinculándolo con el sistema en su conjunto y gestionando los recursos de forma eficaz. Con el fin de potenciar las condiciones de calidad de vida dentro del establecimiento, el director debe hacer frente a situaciones complejas o posibles conflictos con estrategia, método y decisión.	20%

## 5.- DESAFÍOS DEL CARGO

1. Modernizar e innovar los procesos pedagógicos y la gestión del establecimiento.
2. Definir metas claras y medibles que generen un cambio positivo al interior del establecimiento.
3. Velar porque el clima laboral sea favorable para el desarrollo de los respectivas funciones de todos los integrantes de la comunidad escolar.
4. Aplicar protocolos y manual de convivencia, resguardando la integridad física y psicológica de los estudiantes y los componentes de su comunidad educativa
5. Mantener una comunicación efectiva con la comunidad escolar, el sostenedor y las redes de apoyo.
6. Desarrollar un ambiente de respeto, valoración, estimulación intelectual y altas expectativas para los diferentes actores de la comunidad educativa, con el fin de propiciar los aprendizajes de los estudiantes.
7. Responsabilizarse por los resultados y tomar las decisiones correspondientes basadas en evidencias.

## 6.- CONOCIMIENTOS PROFESIONALES

Conocimiento	Definición
Desarrollo profesional	Los equipos directivos tienen conocimiento sobre observación y retroalimentación a profesores en relación a sus prácticas en aula. Conocen de metodologías para diseñar e implementar planes de desarrollo profesional docente y, en función de ello, planifican acciones de apoyo, procesos de acompañamiento y formación continua; para esto, tienen conocimiento sobre metodologías de formación de adultos y acompañamientos de profesionales de la educación en servicio.

Inclusión equidad	y	El conocimiento de los conceptos teóricos de inclusión, equidad y de las estrategias para promoverlas así como la comprensión de las políticas públicas en educación sobre esta materia, son una condición fundamental para asegurar la aceptación y el aprendizaje integral de todos los estudiantes.
Currículum		El currículum constituye el marco de planificación y preparación de la enseñanza, condiciona la creación de ambientes propicios para el aprendizaje, la enseñanza, la evaluación y reflexión de la práctica docente. Los equipos directivos conocen y comprenden el marco de referencia nacional dado por las bases curriculares, los enfoques y énfasis de los planes y programas de estudio y los estándares de aprendizaje.
Políticas nacionales, normativa nacional y local	de	Los equipos directivos, conocen y comprenden las políticas educativas, su alcance y los efectos de la normativa en el ámbito educacional. Estos incluyen la Ley General de Educación, el Estatuto Docente, la Ley de Subvenciones Educativas, la Ley SEP, la ley de Calidad y Equidad, entre otras. Tienen conocimiento detallado de la institucionalidad educativa, sus roles y funciones en el marco del Sistema de Aseguramiento de la Calidad de la Educación.
Liderazgo escolar		El conocer las concepciones contemporáneas de liderazgo escolar, permite tener una comprensión no sólo de las prácticas, tipos y características de los líderes escolares sino también de los valores y estrategias necesarios para implementar procesos de mejora escolar diferenciando contexto, nivel de desarrollo de la escuela y contingencia.

#### IV. REQUISITOS LEGALES PARA DESEMPEÑAR EL CARGO

Para ser Director/a de Establecimiento, de conformidad a lo establecido en el artículo 24 del DFL N° 1, de 1996, los/las postulantes deberán cumplir con los siguientes requisitos:

1. Ser ciudadano (ser chileno, mayor de 18 años y no haber sido condenado a pena aflictiva).
2. Haber cumplido con la Ley de Reclutamiento y Movilización, cuando fuera procedente.
3. Tener salud compatible con el desempeño del cargo.
4. Ser profesional de la educación de conformidad con lo dispuesto en el artículo 2° del Estatuto Docente. Esto es, poseer título de profesor o educador, concedido por Escuelas Normales, Universidades o Institutos Profesionales, o bien, ser persona legalmente habilitada para ejercer la función docente o autorizada para desempeñarla de acuerdo a las normas legales vigentes.
5. No estar inhabilitado para el ejercicio de funciones y cargos públicos, ni hallarse condenado por crimen o simple delito ni condenado en virtud de la ley 19.325, sobre Violencia Intrafamiliar.
6. No estar inhabilitado en forma absoluta y perpetua o absoluta y temporal para el desempeño de cargos, empleos, oficios o profesiones ejercidos en ámbitos educacionales o que involucren una relación directa y habitual con personas menores de edad, de conformidad con lo establecido en la Ley N° 20.594, de 2012, que Crea Inhabilidades Para Condenados Por Delitos Sexuales Contra Menores y establece Registro de dichas Inhabilidades.
7. Contar, a lo menos, con perfeccionamiento en las áreas pertinentes a la función docente directiva y encontrarse reconocido a lo menos en el tramo profesional avanzado.
8. Asimismo, pueden desempeñarse como Director/a de Establecimiento quienes estén en posesión de un título profesional o licenciatura de al menos 8 semestres y hayan ejercido funciones docentes al menos durante 4 años en un establecimiento educacional, debiendo cumplir los requisitos de los numerales 1, 2, 3, 5, y 6 precedentes y contar, a lo menos, con perfeccionamiento en las áreas pertinentes a la función directiva.
9. No estar afecto a las inhabilidades señaladas en el artículo 10 del D.S. 453 que aprueba el Reglamento de la Ley 19.070 Estatuto de los profesionales de la educación.
10. Dar cumplimiento al principio de probidad de acuerdo a lo señalado en los artículos 54, 55 y 56 de la Ley 18.575.

#### V. CONDICIONES DE DESEMPEÑO DEL CARGO

1) De conformidad con lo establecido en el artículo 32 bis del DFL N° 1, de 1996, el nombramiento del/la Director/a del establecimiento educacional tendrá una duración de cinco años.

2) De conformidad con lo establecido en el artículo 33 del DFL N° 1, de 1996, dentro del plazo máximo de treinta días contados desde su nombramiento definitivo, el/la Director/a del establecimiento educacional suscribirá con el respectivo sostenedor o con el representante legal de la respectiva Corporación Municipal un convenio de desempeño **cuya propuesta se contiene en el numeral X** de las presentes bases. Este convenio será público y en él se incluirán las metas anuales estratégicas de desempeño del cargo durante el período y los objetivos de resultados a alcanzar por el/la Directora/a anualmente, con los correspondientes indicadores, medios de verificación y supuestos básicos en que se basa el cumplimiento de los mismos así como las consecuencias de su cumplimiento e incumplimiento.

3) De conformidad con lo establecido en el artículo 34 del DFL N° 1, de 1996, el/la Director/a del establecimiento educacional deberá informar al Sostenedor, al Jefe del Departamento de Administración de Educación Municipal o de la Corporación Municipal y a la comunidad escolar, en diciembre de cada año, el grado de cumplimiento de las metas y los objetivos establecidos en los convenios de desempeño. Asimismo, le informará de las alteraciones que se produzcan en los supuestos acordados, proponiendo los cambios y ajustes pertinentes a los objetivos iniciales. De mutuo acuerdo entre las partes podrá modificarse dicho convenio.

4) De conformidad con lo establecido en el artículo 34 del DFL N° 1, de 1996, el Jefe del Departamento de Administración de Educación Municipal o de la Corporación Municipal, con aprobación del Sostenedor podrá pedir la renuncia anticipada del/la Directora/a cuando el grado de cumplimiento de los objetivos acordados en el convenio de desempeño sean insuficientes de acuerdo a los mínimos que éste establezca.

#### VI. NIVEL REFERENCIAL DE LAS REMUNERACIONES

El cargo se rige por las normas del DFL N°1 del año 1996 del Ministerio de Educación, que fija el texto refundido, coordinado y sistematizado de la ley 19.070 Estatuto de los Profesionales de la Educación, por tanto, su remuneración se ajustará a dichas normas e incluirá la asignación de responsabilidad directiva. Por ello, tendrá una remuneración mensual bruta referencial promedio de \$ 595.628, más la asignación de responsabilidad directiva de \$ 223.360 ( 37,5% de la RBMN), más las asignaciones a las cuales tenga derecho la persona nombrada en el cargo, según los artículos 47 y siguientes de la señalada norma.

Solo para efectos referenciales, un profesional de la educación con 5 bienes, BRP Título y un encasillamiento Tramo Avanzado, le corresponderá una remuneración referencial imponible aproximada de \$ 2.483.343. Para calcular su remuneración imponible, puede ingresar a [WWW.POLITICANACIONALDOCENTE.CL](http://WWW.POLITICANACIONALDOCENTE.CL), ventana simulador de remuneración en carrera docente e ingresando el RBD del establecimiento, podrá tener una referencia de la remuneración atendidas las circunstancias particulares del postulante.

#### VII. ETAPAS DEL PROCESO DE SELECCIÓN

El presente proceso de selección contemplará las siguientes etapas (corresponden a las contempladas en el DFL N° 1, de 1996 y en el Reglamento):

- 1) Análisis de admisibilidad;
- 2) Evaluación curricular;
- 3) Evaluación psicolaboral;

- 4) Entrevistas por la Comisión Calificadora;
- 5) Conformación de nómina de elegibles;
- 6) Elección por el sostenedor.

### 1) Análisis de Admisibilidad de las Postulaciones.

Vencido el período de las postulaciones la Municipalidad o Corporación Municipal, de conformidad con lo establecido en el artículo del 89 del Reglamento, verificará el cumplimiento por parte de los/las candidatos/as de los requisitos formales establecidos en las presentes bases, entendiéndose por tales los requisitos legales establecidos para el desempeño del cargo y los demás relacionados con la forma y plazo de efectuar la postulación.

Aquellos postulantes que sean admitidos en virtud del cumplimiento de los requisitos formales, participarán en una etapa de preselección, que contará con el apoyo de una asesoría externa registrada en la Dirección Nacional del Servicio Civil, elegida por quien represente al Consejo de Alta Dirección Pública en la Comisión Calificadora del concurso. Dicha asesoría llevará a cabo una evaluación curricular y una evaluación psicolaboral de los/las candidatos/as.

### 2) Evaluación Curricular.

La asesoría externa efectuará el análisis curricular de los/las candidatos/as que den cumplimiento a los requisitos formales establecidos en las presentes bases con el objeto de identificar a quienes se acerquen en mayor medida al perfil profesional del cargo (incorporado en el numeral III de las presentes bases), principalmente en términos de su formación, conocimientos técnicos, trayectoria laboral y experiencia profesional y directiva, debiendo dar estricto cumplimiento a lo establecido en los artículos 89 y 89 bis del Reglamento.

La evaluación curricular que la asesoría externa realice será exclusivamente sobre la base de los antecedentes escritos presentados por los/las postulantes.

La asesoría externa asignará una calificación a cada postulación, de conformidad a los criterios que se señalan a continuación:

NOTA	CRITERIO	OPERACIONALIZACIÓN
7 a 6.5	SOBRESALIENTE	Antecedentes curriculares se ajustan cabalmente al perfil de selección en cuanto a conocimientos técnicos, experiencia laboral relacionada y experiencia en cargos directivos o de jefatura requeridos para el cargo.  Destacan tales antecedentes por exceder con creces a lo requerido en el perfil.
6.4 a 6.0	MUY BUENO	Antecedentes curriculares se ajustan mayoritariamente al perfil de selección en cuanto a conocimientos técnicos y experiencia laboral relacionada.  Sus antecedentes permiten estimar que posee características en términos de conocimientos o experiencia que permitirían satisfacer con holgura lo requerido para el cargo.
5.9 a 5.5	BUENO	Antecedentes curriculares se ajustan al perfil de selección en cuanto a conocimientos técnicos y experiencia laboral relacionada, destacándose algunos aspectos.
5.4 a 5.0	ACEPTABLE	Antecedentes curriculares se ajustan estrictamente al perfil de selección en cuanto a conocimientos técnicos y experiencia laboral relacionada.
4.9 a 4.0	INSATISFACTORIO	Antecedentes curriculares se ajustan sólo parcialmente al perfil del cargo. Se estima que se requiere mayor experiencia laboral relacionada, y/o mayor experiencia en jefatura y/o los conocimientos técnicos no poseen el grado de especialización suficiente en relación a lo requerido para el cargo.
3.0	NO RELACIONADO	Antecedentes curriculares no están relacionados con el perfil de selección.

Se considerará que cumplen los requisitos exigidos en el perfil profesional aquellos candidato/as cuya calificación es igual o superior a 5.0.

Si el número de candidatos/as que cumple con los requisitos exigidos en el perfil es inferior a tres, la asesoría externa deberá informar fundadamente a la Comisión Calificadora, para efectos de que ésta evacúe el informe pertinente sin preseleccionados. En base a dicho informe, el sostenedor deberá declarar desierto el proceso de selección, por no existir el número mínimo de candidatos para conformar nómina de conformidad con lo dispuesto en el artículo 32 bis del DFL N° 1, de 1996, del Ministerio de Educación. (En aquellas comunas que tengan menos de diez mil habitantes, el concurso también debe ser declarado desierto por el sostenedor si el número mínimo de candidatos a incluirse en el listado de preseleccionados es inferior a dos)

De la misma forma señalada en el párrafo precedente se procederá en el caso de que no existan candidatos/as que cumplan con los requisitos exigidos en el perfil de selección.

### 3) Evaluación Psicolaboral.

La asesoría externa practicará una evaluación psicolaboral a los/las candidatos/as que aprueben la fase de análisis curricular, a objeto de identificar a quienes se acercan en mayor medida al perfil profesional del cargo (incorporado en el numeral III de las presentes bases), principalmente, en términos de sus competencias y atributos para desempeñarlo, exigidos en el señalado perfil, debiendo dar estricto cumplimiento a lo establecido en los artículos 89 y 89 bis del Reglamento. La evaluación psicolaboral, dada la naturaleza de las pruebas requeridas y la profundidad del análisis en la entrevista, requiere de la presencia física de los/las candidatos/as, no permitiendo en ningún caso evaluaciones a distancia o por medio de videoconferencia.

El resultado de la evaluación psicolaboral practicada por la asesoría externa respecto de cada uno/a de los candidatos/as deberá expresarse en una calificación de 1 a 7 de conformidad al grado de idoneidad de los/las candidatos/as en relación al perfil profesional del cargo.

La asesoría externa elaborará un listado de preseleccionados/as que serán entrevistados/as por la Comisión Calificadora de Concursos, de conformidad con lo establecido en el artículo 89 del Reglamento.

Todos/as los/las candidatos/as incluidos en el listado de preseleccionados/as deberán haber obtenido una calificación igual o superior a 5.0.

Si el número de candidatos/as que obtiene calificación igual o superior a 5 es inferior a tres, la asesoría externa deberá informar fundadamente a la Comisión Calificadora, para efectos de que ésta evacúe el informe pertinente sin preseleccionados/as. En base a dicho informe, el Sostenedor declarará desierto el proceso de selección, por no existir el número mínimo de candidatos/as para conformar nómina de conformidad con lo dispuesto en el artículo 32 bis del DFL N° 1, de 1996, del Ministerio de Educación. En aquellas comunas que tengan menos de diez mil habitantes, el concurso también deberá ser declarado desierto por el sostenedor si el número mínimo de candidatos a incluirse en el listado de preseleccionados es inferior a dos.

De la misma forma señalada en el párrafo precedente se procederá si no existen candidatos/as que obtengan una calificación igual o superior a 5.0.

La asesoría externa deberá elaborar un informe que incluirá, al menos, el listado de candidatos/as preseleccionados/as, la descripción del análisis curricular efectuado, los resultados de las evaluaciones psicolaborales y la evaluación de los factores de mérito, liderazgo y de las competencias específicas señaladas en el perfil profesional, el que entregará a la Comisión

Calificadora de Concursos en un plazo máximo de 40 días a contar de la fecha en que los antecedentes sean puestos a su disposición.

#### 4) Entrevistas por la Comisión Calificadora

La Comisión Calificadora deberá constituirse dentro de 5 días después de terminado el proceso de preselección y confeccionar, en un plazo máximo de 15 días contado desde la fecha en que los antecedentes son puestos a su disposición, la nómina de candidatos/as elegibles que será presentada al sostenedor.

La Comisión Calificadora deberá entrevistar individualmente a cada uno de los/las candidatos/as preseleccionados/as por la asesoría externa, a efecto de identificar a aquéllos que se acercan en mayor medida al perfil profesional del cargo (incorporado en el numeral III de las presentes bases), principalmente en términos de sus competencias y atributos para desempeñarlo, exigidos en dicho perfil.

La evaluación de la Comisión Calificadora a cada uno/a de los/las candidatos/as deberá expresarse en una calificación de 1 a 7 conformidad a la ponderación asignada a cada uno de los atributos en el perfil de selección.

La Comisión Calificadora, desde su constitución hasta el cierre del concurso deberá levantar acta de cada una de sus sesiones, en las que se dejará constancia de sus acuerdos.

#### 5) Definición de la Nómina.

La nómina de elegibles contará con un mínimo de tres y un máximo de cinco candidatos/as, los que serán presentados al Sostenedor.

La nómina deberá incluir a los candidatos mejor evaluados en las entrevistas con la Comisión Calificadora.

Si el resultado de las entrevistas determina que el número de candidatos/as que cumple con los requisitos exigidos en el perfil de selección, esto es, que obtiene una calificación en esta etapa igual o superior a 5.0, es inferior a tres, la Comisión Calificadora informará fundadamente al Sostenedor a objeto de que declare desierto el proceso de selección por no existir el número mínimo de candidatos/as para conformar nómina, de conformidad con lo dispuesto en el artículo 32 bis del DFL N° 1, de 1996, del Ministerio de Educación.

La Comisión Calificadora deberá emitir un informe que incluya la nómina, los currículos y los informes elaborados por la asesoría externa.

#### 6) Elección por el Sostenedor.

El Sostenedor, en un plazo máximo de cinco días contados desde la fecha de recepción del informe de la Comisión Calificadora de Concursos, deberá nombrar a cualquiera de los/las integrantes de la nómina o declarar, previa resolución fundada, desierto el proceso de selección, caso en el cual se realizará un nuevo concurso.

El resultado del proceso será notificado al candidato/a designado/a y a los integrantes de la nómina por carta certificada a la dirección señalada en el currículum.

Asimismo, el resultado final del proceso de selección será comunicado a todos/as los/las postulantes, por el Jefe/a del Departamento de Administración de Educación Municipal o del Director de la Corporación, a través del Departamento de Recursos Humanos o quien cumpla sus funciones, correo electrónico, a más tardar dentro de los 30 días hábiles siguientes a su conclusión.

Una vez notificado, el/la seleccionado/a deberá manifestar expresamente su aceptación al cargo, dentro del plazo de 5 días hábiles.

Los/las postulantes que fundadamente observen reparos al proceso, tendrán derecho a reclamar Contraloría General de la República.

### VIII. PROCESO DE POSTULACIÓN Y RECEPCIÓN DE ANTECEDENTES

#### 1) Antecedentes de Postulación.

Para formalizar la postulación, los/las interesados/as deberán presentar la siguiente documentación:

1. Formulario en línea de Ficha de Postulación (en caso de postular por papel debe utilizar formato en [Anexo 1](#))
2. Formulario en línea de Curriculum Vitae actualizado a la fecha de la convocatoria (en caso de postular por papel debe utilizar formato en [Anexo 2](#))
3. Copia escaneada de Cédula de Identidad por ambos lados.
4. Copia escaneada del Certificado de Antecedentes original del postulante.
5. Copia escaneada del Certificado de situación militar al día, cuando proceda.
6. Copia escaneada del Certificado de Título Profesional legalizada ante notario.
7. Copia escaneada de Certificados que acrediten capacitación y pos-títulos o post-gradados.
8. Copia escaneada de Certificados o documentos que acrediten experiencia laboral de al menos 4 o 5 años de funciones docentes en un establecimiento educacional según corresponda.
9. Copia escaneada de Declaración Jurada que acredite que el/la postulante no se encuentra afecto a las inhabilidades e incompatibilidades contempladas en el artículo 24 del DFL 1, de 1996, del Ministerio de Educación; en el artículo 10 del DS N° 453 Reglamento de la Ley N° 19.070 y; artículos 54, 55 y 56 de la Ley N° 18.575 ([Anexo 3](#))
10. Copia escaneada de documento emitido por el Centro de Perfeccionamiento, Experimentación e Investigaciones Pedagógicas (CPEIP) que acredite el tramo de desarrollo profesional en el que se encuentra el postulante en virtud de lo establecido en la Ley N° 20.903, cuando proceda.

#### 2) Fecha y lugar de Recepción de Postulaciones.

Las postulaciones y sus antecedentes se recepcionarán durante el plazo establecido en el numeral IX y hasta las 15:00 horas.

Dentro del mismo plazo, los/las interesados/as podrán retirar las bases del concurso en la oficina de partes de la Municipalidad, en días hábiles y en horario desde las 09:30 hasta las 15:00 horas, las que se entregarán en forma escrita. No obstante, los postulantes podrán acceder a las bases en las páginas web [www.directoresparachile.cl](http://www.directoresparachile.cl), [www.mineduc.cl](http://www.mineduc.cl), [www.curico.cl](http://www.curico.cl), [www.daemcurico.cl](http://www.daemcurico.cl)

No se recibirán postulaciones ni antecedentes fuera del plazo indicado en numeral IX.

La falta o presentación inoportuna de cualquiera de los antecedentes de postulación eliminará inmediatamente al postulante del proceso de selección.

Las postulaciones deberán efectuarse por la página web [www.directoresparachile.cl](http://www.directoresparachile.cl), aceptándose también las postulaciones por correo certificado o directamente en la oficina de partes de la Municipalidad o Corporación Municipal, ubicada en San Martín 455, Curico comuna de Curicó, en sobre dirigido a Paulina Ester Bustos López, con la referencia "Postula a cargo de Director/a del Establecimiento ESCUELA INGENIERO JORGE ALESSANDRI R., de la ILUSTRE MUNICIPALIDAD DE CURICÓ", indicando claramente la dirección del remitente.

Si la postulación se efectúa por medio de la página web, los candidatos deberán subir al portal los antecedentes de postulación escaneados (el título profesional debe estar legalizado ante notario). Los originales serán exigidos posteriormente en caso de que el postulante sea preseleccionado.

Al momento de presentar los antecedentes, los postulantes recibirán un comprobante a su correo electrónico, con el número de registro y fecha de ingreso. En el caso de postulaciones por correo certificado, el comprobante será enviado por correo certificado a la dirección del remitente y en el caso de las postulaciones en línea al correo electrónico remitente.

**Los antecedentes presentados no serán devueltos.**

Se entenderá que el/la candidato/a acepta las presentes bases por el sólo hecho de presentar su postulación al cargo concursado.

Los/las postulantes que presenten alguna discapacidad que les produzca impedimento o dificultades en la aplicación de los instrumentos de selección que se administrarán, deberán informarlo en su postulación, para adoptar las medidas pertinentes, de manera de garantizar la igualdad de condiciones a todos/as los/las postulantes.

Las aclaraciones y consultas durante el proceso de postulación deberán ser dirigidas al correo electrónico edgardo.salazar@daemcco.cl o al teléfono 752545421.

**IX. CALENDARIZACIÓN DEL PROCESO\***

Etapas	Pazos	Responsable
Publicación de Convocatoria	02/08/2018-02/08/2018	Jefe DAEM-Corporación Municipal
Recepción de antecedentes	02/08/2018-14/09/2018	Jefe DAEM-Corporación Municipal
Análisis de admisibilidad	20/09/2018-05/10/2018	Jefe DAEM-Corporación Municipal
Proceso de Preselección	Máximo 40 días hábiles desde el término del análisis de admisibilidad.	Asesoría Externa
Constitución Comisión Calificadora	Máximo 5 días hábiles posterior a la fecha de término del proceso de preselección.	Comisión Calificadora
Entrevistas Comisión Calificadora y Confección de nómina de candidatos	Máximo 15 días hábiles desde que los antecedentes son puestos a disposición de la Comisión Calificadora.	Comisión Calificadora
Resolución del Sostenedor	Máximo 5 días contados posterior a la fecha de confección de la nómina con candidatos elegibles.	Sostenedor
Inicio de funciones en el establecimiento	26/12/2018-26/12/2018	Jefe DAEM-Corporación Municipal

\* La Municipalidad o Corporación Municipal informará el avance de estas etapas a través de su página web y de este portal. Consulte periódicamente ambos sitios.

**X. PROPUESTA DE CONVENIO DE DESEMPEÑO**

REA DE PROCESO: Gestión pedagógica					
OBJETIVO: <b>Mejorar la gestión pedagógica del establecimiento</b>					
Ponderación: 20%					
Indicadores	Fórmula de cálculo	Medios de verificación	Situación actual	Metas estratégicas	Supuestos básicos
Docentes y clases observadas y retroalimentadas por el equipo de gestión del establecimiento.	(N° de docentes con clases observadas y retroalimentadas por el equipo de gestión del establecimiento/ N° total de docentes del establecimiento)*100	Planilla de seguimiento UTP. Reporte de UTP con clases observadas	En proceso de sistematización	Año 1: Elaboración de pauta y proceso de observación con consejo de profesores	Movilización docente extendida (más de 15 días).  Acuerdos nacionales Colegio de Profesores
				Año 2: 50% de los docentes son observados y retroalimentados al menos una vez al año	
				Año 3: 65% de los docentes son observados y retroalimentados al menos una vez al año	
				Año 4: 75% de los docentes son observados y retroalimentados al menos una vez al año	
				Año 5: 85% de los docentes son observados y retroalimentados al menos una vez al año	
Porcentaje de docentes que planifica sus clases	(N° de docentes que planifica sus clases	Planilla de seguimiento UTP.		Año 1: Elaboración de instrumento de planificación consensuado por consejo de profesores	Docentes con licencia médica extendida o
				Año 2: 60% de docentes planifica mensualmente en instrumento consensuado	



Planifica los aprendizajes de sus clases mensualmente	a nivel mensual /Nº total de docentes en la dotación del establecimiento al año t) *100	Reporte de UTP	Elaboración de Instrumento	Año 3: 70% de docentes planifica mensualmente en instrumento consensuado Año 4: 80% de docentes planifica mensualmente en instrumento consensuado Año 5: 90% de docentes planifica mensualmente en instrumento consensuado	cambio de funciones no se consideran en la fórmula de cálculo
Existencia de un plan de monitoreo y evaluación de aprendizajes.	Plan de monitoreo y evaluación de Aprendizajes implementado por la Unidad Técnico Pedagógica con reportes Bimensuales.	Plan de monitoreo con planilla de resultados de estudiantes. Reportes bimensuales de UTP	sistemizada No	Año 1: Elaboración e implementación de 80% plan Año 2: Ajuste e implementación 100% plan Año3: Ajuste e implementación 100% plan Año 4: Ajuste e implementación 100% plan Año 5: Ajuste e implementación 100% plan	No aplica
Diseñar plan de desarrollo profesional docente, tomando en cuenta las necesidades de los docentes.	Si o NO	Plan de desarrollo profesional docente	sistemizado No	Año 1: 100% Año 2: 100% Año3: 100% Año 4: 100% Año 5: 100%	Situaciones justificadas internas o externas que atentan o entorpecen el cumplimiento
Plan de trabajo para impactar en los niveles de logro de los estudiantes prioritarios y preferentes. (Incluye indicadores de asistencia, retención, repitencia y aprendizajes)	(Nº de estudiantes prioritarios y preferentes que mejoran su desempeño y niveles de logro en sus aprendizajes/ Nº total de estudiantes prioritarios y preferentes matriculados)*100	Plan. Reporte de UTP con implementación. Reporte de las evaluaciones y rendimiento de los estudiantes	% de concentración estudiantes prioritarios	Año 1: Elaboración de plan de trabajo Año 2: 60% de estudiantes prioritarios y preferentes mejora en su desempeño Año3: 70% de estudiantes prioritarios y preferentes mejora en su desempeño Año 4: 80% de estudiantes prioritarios y preferentes mejora en su desempeño Año 5: 80% de estudiantes prioritarios y preferentes mejora en su desempeño	No aplica
Estrategias remediales para reforzar aprendizajes claves en lenguaje, matemática y ciencias, definidos por UTP y Consejo de Profesores.	Implementación anual de estrategias remediales para reforzar aprendizajes claves en lenguaje y matemática y ciencias.	Acta consejo de profesores. Planillas y reportes de UTP con aplicación y evaluación de estrategias.	sistemizada No	Año 1: Definición y aplicación de estrategias remediales con 50% de impacto Año 2: Ajustes de estrategias y 60% de impacto Año3: Implementación de estrategias y 70% de impacto Año 4: Implementación de estrategias y 80% de impacto Año 5: Implementación de estrategias y 85% de impacto	Movilización docente de tres o más semanas

ESO: Gestión de recursos						
OBJETIVO: Mejorar gestión de recursos del establecimiento						
Ponderación: 20%						
Indicadores	Fórmula de cálculo	Medios de verificación	Situación actual	Metas estratégicas		Supuestos básicos
Ejecución recursos SEP.	Presupuesto ejecutado*100/presupuesto real	Informe Financiero recursos SEP.	85.9%	Año 1:	90%	Situaciones justificadas internas o externas que atentan o entorpecen el cumplimiento
				Año 2:	95%	
				Año 3:	95%	
				Año 4:	98%	
				Año 5:	100%	
Aumentar Matrícula.	$(N^{\circ} \text{ de matriculados en la escuela en el año } t / \text{ el } n^{\circ} \text{ de matriculados en el año } (t_i) - 1) * 100$	Registro matrícula SIGE, en relación al mismo mes año anterior.	616	Año 1:	0.5%	Situaciones justificadas internas o externas que atentan o entorpecen el cumplimiento
				Año 2:	2%	
				Año 3:	3.5%	
				Año 4:	5%	
				Año 5:	6%	
Aumentar la Asistencia promedio.	$(\text{Promedio de asistencia obtenido en la escuela en el año } t / \text{ el promedio de asistencia obtenido en el año } (t_i) - 1) * 100$	Registro asistencia SIGE	97%	Año 1:	0.5%	Situaciones justificadas internas o externas que atentan o entorpecen el cumplimiento
				Año 2:	1.0%	
				Año 3:	2.0%	
				Año 4:	2.0%	
				Año 5:	2.0%	
Aumentar la Retención escolar.	$(N^{\circ} \text{ de matriculados en el año } t - n^{\circ} \text{ de desertores del año } t) * 100 / N^{\circ} \text{ matriculados en el año } t$	Registro SIGE	89%	Año 1:	89.9%	Situaciones justificadas internas o externas que atentan o entorpecen el cumplimiento
				Año 2:	90.6%	
				Año 3:	91.5%	
				Año 4:	92.3	
				Año 5:	95%	

razgo						
OBJETIVO: <i>Ejercer un liderazgo de excelencia directiva académica.</i>						
Ponderación: 20%						
Indicadores	Fórmula de cálculo	Medios de verificación	Situación actual	Metas estratégicas		Supuestos básicos
Participación en redes de mejoramiento educativo	N° de reuniones y/o actividades de redes durante el año.	Acta de redes de mejoramiento educativo.	90	Año 1: $\geq 90\%$	No hay supuestos para este indicador.	
				Año 2: $\geq 94\%$		
				Año 3: $\geq 96\%$		
				Año 4: $\geq 98\%$		
				Año 5: $\geq 100\%$		
Formación de comunidades de Aprendizajes en el establecimiento.	N° de instancias de aprendizaje colectivo instaurados en el establecimiento o afuera de éste.	Plan de trabajo director. Registro FME	95	Año 1: $\geq 100\%$	No hay supuestos para este indicador.	
				Año 2: $\geq 100\%$		
				Año 3: $\geq 100\%$		
				Año 4: $\geq 100\%$		
				Año 5: $\geq 100\%$		
Porcentaje de cumplimiento de acciones establecidas en el PME	$(N^{\circ} \text{ de acciones ejecutadas} / n^{\circ} \text{ de acciones planificadas}) * 100$	Reporte Implementación y evaluación FME, informe de retroalimentación MNEDUC.	94	Año 1: $\geq 94\%$	No hay supuestos para este indicador.	
				Año 2: $\geq 96\%$		
				Año 3: $\geq 98\%$		
				Año 4: $\geq 98\%$		
				Año 5: $\geq 98\%$		

PROCESO: Convivencia escolar						
OBJETIVO: Mejorar la gestión de la convivencia escolar y los otros indicadores de calidad.						
Ponderación: 20%						
Indicadores	Fórmula de cálculo	Medios de verificación	Situación actual	Metas estratégicas		Supuestos básicos

Mejorar los otros indicadores de calidad (OIC) en 4° básico: Motivación y autoestima.	(Puntaje promedio obtenido por la escuela en el año t/ el puntaje promedio obtenido en el año (t <sub>i</sub> ) - 1) * 100	Resultados anual OIC por Agencia de calidad de la educación	71	Año 1:	0%	Situaciones justificadas internas o externas que atentan o entorpecen el cumplimiento
				Año 2:	1.5%	
				Año 3:	2.8%	
				Año 4:	4%	
				Año 5:	5%	
Mejorar los otros indicadores de calidad (OIC) en 4° básico: Clima de convivencia.	(Puntaje promedio obtenido por la escuela en el año t/ el puntaje promedio obtenido en el año (t <sub>i</sub> ) - 1) * 100	Resultados anual OIC por Agencia de calidad de la educación	71	Año 1:	1.4%	Situaciones justificadas internas o externas que atentan o entorpecen el cumplimiento
				Año 2:	2.9%	
				Año 3:	4.4%	
				Año 4:	5.8%	
				Año 5:	7%	
Mejorar los otros indicadores de calidad (OIC) en 4° básico: Participación y formación ciudadana.	(Puntaje promedio obtenido por la escuela en el año t/ el puntaje promedio obtenido en el año (t <sub>i</sub> ) - 1) * 100	Resultados anual OIC por Agencia de calidad de la educación	75	Año 1:	0%	Situaciones justificadas internas o externas que atentan o entorpecen el cumplimiento
				Año 2:	1.4%	
				Año 3:	3%	
				Año 4:	4.9%	
				Año 5:	5.9%	
Mejorar los otros indicadores de calidad (OIC) en 4° básico: Hábitos de vida saludable.	(Puntaje promedio obtenido por la escuela en el año t/ el puntaje promedio obtenido en el año (t <sub>i</sub> ) - 1) * 100	Resultados anual OIC por Agencia de calidad de la educación	61	Año 1:	0%	Situaciones justificadas internas o externas que atentan o entorpecen el cumplimiento
				Año 2:	1.5%	
				Año 3:	3.1%	
				Año 4:	4.7%	
				Año 5:	6.2%	
Mejorar los Otros indicadores de calidad (OIC) en 8° básico: Motivación y autoestima.	(Puntaje promedio obtenido por la escuela en el año t/ el puntaje promedio obtenido en el año (t <sub>i</sub> ) - 1) * 100	Resultados anual OIC por Agencia de calidad de la educación	80	Año 1:	0%	Situaciones justificadas internas o externas que atentan o entorpecen el cumplimiento
				Año 2:	1.5%	
				Año 3:	2.8%	
				Año 4:	4%	
				Año 5:	5.5%	
Mejorar los Otros indicadores de calidad (OIC) en 8° básico: Clima de convivencia	(Puntaje promedio obtenido por la escuela en el año t/ el puntaje promedio obtenido en el año (t <sub>i</sub> ) - 1) * 100	Resultados anual OIC por Agencia de calidad de la educación	78	Año 1:	1.4%	Situaciones justificadas internas o externas que atentan o entorpecen el cumplimiento
				Año 2:	2.9%	
				Año 3:	4.4%	
				Año 4:	5.8%	
				Año 5:	7%	
Mejorar los Otros indicadores de calidad (OIC) en 8° básico: Participación y formación ciudadana.	(Puntaje promedio obtenido por la escuela en el año t/ el puntaje promedio obtenido en el año (t <sub>i</sub> ) - 1) * 100	Resultados anual OIC por Agencia de calidad de la educación	85	Año 1:	0%	Situaciones justificadas internas o externas que atentan o entorpecen el cumplimiento
				Año 2:	1.4%	
				Año 3:	3%	
				Año 4:	4.9%	
				Año 5:	5.9%	
Mejorar los Otros indicadores de calidad (OIC) en 8° básico: Hábitos de vida saludable.	(Puntaje promedio obtenido por la escuela en el año t/ el puntaje promedio obtenido en el año (t <sub>i</sub> ) - 1) * 100	Resultados anual OIC por Agencia de calidad de la educación	73	Año 1:	0%	Situaciones justificadas internas o externas que atentan o entorpecen el cumplimiento
				Año 2:	1.5%	
				Año 3:	3.1%	
				Año 4:	4.7%	
				Año 5:	6.2%	
Mejorar la Gestión de la Convivencia escolar.	(N° de actividades de la dimensión C.E en el FIVE ejecutadas en el año t/ N° de actividades de la dimensión C.E en el FIVE programadas en el año t) * 100	Resultados anual Ley SEP.	85%	Año 1:	85%	Situaciones justificadas internas o externas que atentan o entorpecen el cumplimiento

ados					
<b>OBJETIVO: Mejorar los resultados de gestión, en función de la institucionalidad vigente.</b>					
Ponderación: <b>20%</b>					
Indicadores	Fórmula de cálculo	Medios de verificación	Situación actual	Metas estratégicas	Supuestos básicos

Mejorar Puntaje SIMCE 4° Básico Lenguaje	promedio	(Puntaje promedio obtenido en la escuela en el año t/el puntaje obtenido en el año (t <sub>i</sub> ) - 1)*100	Informe resultados SIMCE-MINEDUC	257	Año 1:	0%	Situaciones justificadas internas o externas que atentan o entorpecen el cumplimiento
					Año 2:	2%	
					Año 3:	5%	
					Año 4:	8%	
					Año 5:	10%	
Mejorar Puntaje SIMCE 4° Básico Matemática	promedio	(Puntaje promedio obtenido en la escuela en el año t/el puntaje obtenido en el año (t <sub>i</sub> ) - 1)*100	Informe resultados SIMCE-MINEDUC	252	Año 1:	0%	Situaciones justificadas internas o externas que atentan o entorpecen el cumplimiento
					Año 2:	2%	
					Año 3:	5%	
					Año 4:	8%	
					Año 5:	10%	
Mejorar Tasa de variación anual promedio SIMCE 8° Básico Lenguaje	variación puntaje	(Puntaje promedio obtenido en la escuela en el año t/el puntaje obtenido en el año (t <sub>i</sub> ) - 1)*100	Informe resultados SIMCE-MINEDUC	248	Año 1:		Situaciones justificadas internas o externas que atentan o entorpecen el cumplimiento
					Año 2:	2.7%	
					Año 3:		
					Año 4:	5.9%	
					Año 5:		
Mejorar Tasa de variación anual promedio SIMCE 8° Básico Matemática	variación puntaje	(Puntaje promedio obtenido en la escuela en el año t/el puntaje obtenido en el año (t <sub>i</sub> ) - 1)*100	Informe resultados SIMCE-MINEDUC	270	Año 1:		Situaciones justificadas internas o externas que atentan o entorpecen el cumplimiento
					Año 2:	2.3%	
					Año 3:		
					Año 4:	5%	
					Año 5:		
Mantener Calificación SEP de establecimiento.		Gestión FME	Resultados anual Ley SEP.	Autónomo	Año 1:	Autónomo	Situaciones justificadas internas o externas que atentan o entorpecen el cumplimiento
					Año 2:	Autónomo	
					Año 3:	Autónomo	
					Año 4:	Autónomo	
					Año 5:	Autónomo	
Mejorar Calificación de Calidad Educación	Agencia de la	Evaluación Agencia de Calidad de la Educación	Informe de clasificación Agencia de Calidad de la Educación	medio	Año 1	medio	Situaciones justificadas internas o externas que atentan o entorpecen el cumplimiento
					Año 2	medio	
					Año 3	alto	
					Año 4	alto	
					Año 5	alto	

**ANEXO 1  
FICHA DE POSTULACIÓN**

ANTECEDENTES DEL/A POSTULANTE

<b>Apellido Paterno</b>		<b>Apellido Materno</b>	
<b>Correo Electrónico Autorizado para el presente Concurso y dirección</b>			
Mail:			
Dirección:			
<b>Teléfono Particular</b>	<b>Teléfono Móvil</b>	<b>Otros Teléfonos Contacto</b>	

<b>Establecimiento al que postula</b>

La presente postulación implica mi aceptación íntegra de las Bases y las condiciones en ella consignadas, relativas al presente Proceso de Selección.

Asimismo, mi aceptación implica el conocimiento de la propuesta de convenio de desempeño que se adjuntan a estas bases.

Declaro, asimismo, mi disponibilidad real para desempeñarme en el cargo.

Firma: \_\_\_\_\_

Fecha: \_\_\_\_\_

**ANEXO 2  
CURRÍCULO VITAE RESUMIDO**

(Sin perjuicio de completar el presente formulario, el/la postulante debe adjuntar además su Currículo Vitae extendido)

IDENTIFICACIÓN DEL POSTULANTE

<b>Apellido Paterno y Materno</b>	<b>Nombres</b>
<b>Teléfono Particular</b>	<b>Teléfono Celular</b>
<b>Correo Electrónico Autorizado</b>	
Dirección:	

IDENTIFICACIÓN DEL CARGO A QUE POSTULA

<b>Establecimiento al que postula</b>

1.- TÍTULOS PROFESIONAL(ES) Y O GRADOS

\*Completar sólo si corresponde, indicando sólo aquellos con certificados

<b>Título profesional</b>			
<b>Ingreso carrera profesional (mm,aaaa)</b>		<b>Egreso carrera profesional (mm, aaaa)</b>	
<b>Fecha de titulación (dd,mm,aaaa)</b>			
<b>Duración de la Carrera (indicar en número de semestres o trimestres)</b>			

<b>Título profesional</b>			
<b>Ingreso carrera profesional (mm,aaaa)</b>		<b>Egreso carrera profesional (mm, aaaa)</b>	
<b>Fecha de titulación (dd,mm,aaaa)</b>			
<b>Duración de la Carrera (indicar en número de semestres o trimestres)</b>			

2.- ANTECEDENTES ACADÉMICOS

\*(Indicar sólo aquellos con certificados, los demás no serán ponderados ni considerados)

Post-títulos/Otros	
Desde (mm,aaaa)	Hasta(mm, aaaa)

Post-títulos/Otros	
Desde (mm,aaaa)	Hasta(mm, aaaa)

3.- CAPACITACION

(Indicar sólo aquellos con certificados)

curso y/o Seminario		
Desde (dd,mm,aaaa)	Hasta (dd,mm, aaaa)	Horas de duración

curso y/o Seminario		
Desde (dd,mm,aaaa)	Hasta (dd,mm, aaaa)	Horas de duración

4.- ÚLTIMO CARGO DESARROLLADO O EN DESARROLLO

(Sólo cuando corresponda)

Cargo			
Institución/Empresa			
Departamento, Gerencia o área de desempeño	Desde (dd,mm,aaaa)	Hasta (dd,mm, aaaa)	Duración del cargo(mm,aaaa)
Funciones Principales (descripción general de funciones realizadas y principales logros)			

5.- TRAYECTORIA LABORAL

Además del anterior, indique sus últimos tres puestos de trabajo, si corresponde.

Cargo			
Institución/Empresa			
Departamento, Gerencia o área de desempeño.	Desde (dd,mm,aaaa)	Hasta (dd,mm, aaaa)	Duración del cargo (mm,aaaa)
Funciones principales (descripción general de funciones realizadas y principales logros)			

Cargo			
Institución/Empresa			
Departamento, Gerencia o área de desempeño.	Desde (dd,mm,aaaa)	Hasta (dd,mm, aaaa)	Duración del cargo (mm,aaaa)
Funciones principales (descripción general de funciones realizadas y principales logros)			

ANEXO 3

DECLARACIÓN JURADA SIMPLE

Yo, \_\_\_\_\_  
Cédula de Identidad N° \_\_\_\_\_, Declaro  
bajo juramento:

1. No estar inhabilitado para el ejercicio de funciones o cargos públicos, ni hallarme condenado por crimen o simple delito ni condenado en virtud de la Ley N° 19.325 sobre violencia intrafamiliar.

(Art. 24 N° 5 del DFL N°1 del Ministerio de Educación)

2. No estar inhabilitado para ejercer labores docentes de acuerdo a lo señalado en el artículo 10° del Decreto 453 que Aprueba el Reglamento de la Ley N° 19.070:

- a. Las contempladas en el artículo 9° de la Constitución Política de la República de Chile, que impide a los responsables de conductas terroristas por un plazo de quince (15) años ejercer funciones o cargos públicos sean o no de elección popular, o de Rector o Director de establecimiento de educación o para ejercer en ellos funciones de enseñanza.

- b. Las generales contempladas en el Código Penal de inhabilitación absoluta o especial perpetua para cargos y oficios públicos, derechos políticos y profesiones titulares y la de inhabilitación absoluta o especial temporal para cargos y oficios públicos y profesiones titulares, en los casos y respecto de las personas a las que se apliquen estas penas ya sea como principales o accesorias, según lo dispuesto en dicho cuerpo legal.

- c. Las especiales contempladas en el artículo 4° del decreto con fuerza de ley N° 1, de 1996, del Ministerio de Educación de inhabilitación para ejercer labores docentes cuando hayan sido condenado por los delitos de aborto, rapto, violación, estupro, incesto, corrupción de menores y otros actos deshonestos, ultrajes públicos a las buenas costumbres, homicidio o infanticidio.

.....  
Firma

.....  
Fecha